峯鳴 UVoice

二零零二年情人節特刊

目錄 Contents

3 事前的準備

所謂「工欲善其事，必先利其器。」想有一個完美的情人節，事前的準備是不可缺少的。

5 西門菲沙的快樂情人節

今年的情人節是在星期四，像平常的日子，有很多學生都要上學。學生還要面對一大堆的功課。畢竟，這是一年一次的西方情人節，對於每一對情人來說都應該不容忽視。

6 談談情，吃吃飯

經過了一個下午之後，我相信大家的肚子都鼓聲作響了，在趕往下一場電影午夜場或是卡拉 OK 之前，先花費兩個小時的時間去填飽肚子吧！

9 飯後甜頭

飲飽食醉，當然少不了甜蜜的好戲在後頭。要令一天變得完美，飯後甜頭絕不能鬆懈。

10 大功告成了！

恭喜大家終於進入這個「完美的一天」最後階段，但仍不可以掉以輕心。

12 示愛小廣告

UVoice

is a bilingual student newspaper under the Simon Fraser Student Society. If you wish to place an ad or to submit an article, please feel free to contact us.

Mailing Address:
UVoice Bilingual Student Newspaper
c/o SFSS
MBC 2250,
Simon Fraser University
8888 University Drive, Burnaby, BC
Canada, V5A 1S6
Office: AQ 2035a
E-mail: uvoice@sfu.ca

Circulation: 2000 copies
西門菲沙大學峰鳴中英文學生報
情人節特刊 -- 完美的一天
SFU UVoice Bilingual
Student Newspaper
Valentine's Day Special Issue --
A Perfect Day

Copyright Reserved by UVoice Bilingual Student Newspaper
All contents in this student newspaper may not be used in any way unless you receive the permission from UVoice and the original writer of the article.

UVoice 峯鳴

Credits

Editor in Chief ▸ **Regine Cheung**
Associate Editor in Chief ▸ **Joies Lo**
Chinese Editor ▸ **Donald Lai**
Reporters ▸ **Jenny Kwok**
Jacky Lam
Christine Lu
Kenny Yuen
Layout Director ▸ **Joseph Kwok**
Layout Designer ▸ **Tony Chow**
Steven Sung
Owen Tam
Graphics Director ▸ **Ada Kwok**
Graphics Designer ▸ **Queenie Lau**
Web Designers ▸ **Ada Kwok**
David Li
Diana Wong
Marketing Director ▸ **Kit Yee Yu**
Marketing Coordinators ▸ **Carol Cheong**
Abby Fu
Jenny Kwok
Deanna Lee
Desmond Lau
Pinky Lee
Amy Song
Distribution Director ▸ **Lawrence Wong**
Public Relations Director ▸ **Patrick Tung**
Special Thanks ▸ **SFU School of Communication**
Advisory Board Member ▸ **Vincent Tang**

完美的一天

小君子　大胃一郎　笑遊紅塵　元玄　Jacky

一年一度的情人節，應該是完美無瑕，令情侶們回味無窮的一天。若因爲一點小小的瑕疵，而令雙方的感情蒙上陰影，確實太可惜了！今期情人節特刊，會爲大家提供一些準備、午餐、晚餐以及飯後娛樂的小貼士，希望各位可以渡過一個終生難忘的情人節。

事前的準備

依照你/妳和情人的興趣、預算、交通、想要的氣氛等安排一天或兩天一夜的行程。若是兩人一起安排更好；如果是自己安排兩人的行程的話，最好事先知會一下對方行程概要（當然，當成驚喜的部份要藏一下），免得對方到時衣著不適合或時間上不能配合。

二月中旬的天氣乍暖還寒，大體來說沒有夏天那麼適合戶外活動；不過相對的，低溫也提供了對方往你身上靠過來的好理由……一般而言，一天下來總有部份活動在室內，部份在室外。若是早上出門踏青，晚上就可以在家裡聽個音樂、來個自己做的燭光晚餐；若是早上一起待在室內逛街吃茶，晚上就可以出門賞星看海。

一年中最能讓一對情人明目張膽、理所當然黏在一起的這天，可要細心安排，好讓兩人的心更貼近喔……

行程安排好後，找間氣氛佳的餐館趕快預約；當天行程裡若有看電影、展覽之類「空間有限」的活動，也記得要先買好預售票，不然當天可能找不到位子。看預約的狀況如何，可能還有修改行程的必要。在設計行程時不妨先打幾通電話確認哪些目的地還有可供預約的空位。交通方面也要考慮好：是要開車的話，停車位的問題一定要解決。

行程確定了，該預約的也都約好了，接下來就是準備服裝和配件了。學生之間的約會不用打扮的太華麗，應以乾淨、整齊、符合自己氣質形象、能配合行程與天氣的服飾爲主；穿個搶眼但不刺眼的顏色（情人節通常是穿紅色？），搭配一些領巾、飾品，就能讓對方眼前一亮！還有，除非要去高級餐廳或跳舞，否則也不必過份隆重。例如要在林間散步，高跟鞋就不能上場；要去遊樂場，身上叮叮噹噹的小首飾就不能戴太多等等打扮常識，大家都應該知道得很多吧，這裡就不贅述了。若是行程中有動有靜，那間中安排一個時間地點讓兩人換一套衣服去進行接下來的活動也是不錯的。

接下來呢，就是學問頗不小的「選購禮物」啦！正所謂「禮多人不怪」；從有禮儀以來，在哪些狀況下爲誰買哪些東西，好表達什麼心意一直就是門不簡單的學問。

有人喜愛精緻有品味的，有人偏好樸實耐用的，有人希望收到神秘、不平凡與新奇的禮物；我們無從得知什麼最好，不過最高指導原則是：真心真意，加上平時多注意。在平常與情人的相處中多留心，那麼挑一個合心意，又不會讓錢包大出血的好禮亦不是難事。再不行的話，乾脆直接問對方想要什麼，或是約會當天約對方去逛幾家店，買下對方中意的東西吧！

終極浪漫禮物就是最常見、最有情人節味道的禮物。在情人節裡，玫瑰、巧克力、卡片是少不了的典型禮物。花、糖的保存期限比較短，我們容後討論。其他的典型禮物呢，不出以下幾樣：成對的飾品衣物、手製甜點、自製針織品、絨布娃娃、電臺點播情歌、情詩等。（價錢請參閱以下詳細介紹）

給她氣氛：除了當天要製造浪漫氣氛外，也別忘了給她一份在平日見不著你的時候也能回味兩人時光的禮物。「氣氛禮物」一般是有香味、看起來很舒服、或聽起來能讓人放鬆心情、給女孩子獨自在家想舒展身心時所用的各種用品；它們可以讓人回憶起溫馨甜美的一切，自然也少不了想起送禮的人囉！香薰（5ml — $10）、蠟燭或燭台、香味沐浴用品、玫瑰香油、香皂禮盒、音樂盒或浪漫的音樂 CD 正是合適之選。它們雖然效用驚人，但價錢也相對的提高了；從 $5 起，有時候跳到 $100 也不會停。

完美的一天

給她的可愛的 Teddy Bear

給她好看：送出的禮物在表達心意之餘，也可以把她照顧得更養眼，或是在她的閨房留下你的心。化妝保養用品和首飾、配件一向是送給女孩子的好禮物。髮飾、首飾（小的約 $15~$50，大的或金銀首飾從 $50 到超過 $200 都有）、香水禮盒（$20~$60）、保養用品、化妝類用品都可以把她襯托得美美的。小巧精緻或簡單大方的裝飾品、心型的柔軟抱枕或可愛的布偶（公仔，什麼價錢都有）更能在她的私人天地裡勾勒出你的影子。若是兩人關係已經很親蜜了，那麼不妨也送套睡衣給對方，讓對方的夢中更容易有自己的出現。至於給他的，可以選個適合放在桌上、電腦旁、床頭櫃、車上、手機的擺飾、吊飾，或者刻有他名字的手錶、項鍊等飾品。夜光飾品也不錯。一般配件飾品都在 $30 內可以買到。

給她天然：有關大自然的盆栽、木石製品、陶瓷品、相關的書或繪畫（以上這些什麼價錢都有）、大自然音樂 CD（約 $10）、桌上型小噴泉（約 $70~$80）……這些，都適合送給喜歡親近大自然的他 / 她。一些花茶、綠茶、小茶壺等禮盒（$5~$15）也很不錯。

給她實用：學業用品啦，資訊類啦，常用的東西，實用性高的日用品等等，可以讓對方看到就想起自己。舉凡 CD holder、相簿、日記本、杯組、運動用品、太陽眼鏡、皮革手套（$40~$150）、皮帶（$10~$60）、多功能的皮包（$10~$50）、皮夾（$20~$100）、外套或毛衣、絲質領巾、還有文具用品、資訊類的書籍，實用性都很高。另外，打火機一類隨身小用品也蠻好用的。汽車用品（$15~$40）對有車族更是好禮。只要不是特意去找名牌貨，這些實用品的價格大致都在$100以內。挑一份用來順手、實際、品質佳的禮物，相信對學生而言是相當合宜的。

給她一套：成對的飾品或衣服在情人節通常會很暢銷；大家都想在這一天宣告和情人互相的感情，大聲說自己和情人如膠似漆的甜蜜；這些成套成對的禮物便成了這種宣告的最佳代言人。計有情人裝、情人對錶、成對手鍊、成對項鍊、對戒、對杯（$10~$80）等最爲人所知，也有人代替以同款式的吊飾、幸運帶等小用品，留給兩人「和你 / 妳在一起」的感覺。成對的項鍊和吊飾也不一定要找金、銀的，米雕製成的（小於 $30）也別有一番風味唷！再次提醒：暢銷的貨都不會便宜到哪裡去……可能會到 $400~$500……

給她新鮮：有新意也有心意的禮物。這些禮物多是 E 世代專用新新電子品、手機配件、或是比較少人會送卻很適合的物品。諸如寫真集（自己的送給對方或是兩人一起去照一套情侶寫真）、有幸福結局的浪漫小說、心型氣球等。除此之外，電子時代的我們也可以給對方一份數碼禮物，像網站、E一卡、手機傳情、電子花束、電子巧克力、電子寵物等。全部都是價錢零、愛意百分百！材料則是數碼加上一些 DIY 的技巧。成品可以讓對方永久保存哦！

給她 DIY：顧名思義，這些都是自己的巧思加巧手 DIY 出來，全世界就這麼一樣的禮物，包對方感動不已！手織毛衣、手套、圍巾、自製的小擺飾、相框、甜點、千羽鶴（折紙鶴）、鑰匙圈、髮飾、手機掛飾、或是自製音樂（情歌）CD、印有照片或名字的杯子 /T 恤等用品都是很好的選擇。藝術能力不錯的人也可以考慮做做塑像、畫畫素描或是寫首情歌。自製禮物的好處是材料不貴（一般不會超過 $10）、愛意卻濃；標準的物輕情意重。請發揮你/妳自己的愛心、創造力和毅力，開始動手做個「唯一」給你 / 妳的唯一吧！

選好禮物後，別忘記挑張和禮物「對味」的卡片，在上面寫下自己的肺腑之言、甜言蜜語、花言巧語……等等。就算不買禮物，最少要挑張情人卡表達心意，讓對方保存。在國際網路上有很多生動的電子卡片，找一張合適的傳進對方的電子信箱也不錯呢。

再說回典型禮物中的最典型的鮮花糖果。巧克力不能放太久，美麗的花自然更是要等到當天或是前一天才能買囉！所以可以在選購禮物時先看好要哪家店的巧克力和花，也可以先向店家預訂好，到約好的日子或前一天再去提貨。此舉可以確定到時候有新鮮的花和巧克力送給情人，又可省去當天排隊買東西以至於約會遲到的窘境，還能避免排隊半天才發現已經賣完的慘況……

有一些巧克力都是很出名的；價位不低，但很受歡迎。從小包的袋裝糖果、可愛杯子裡的巧克力、布娃娃抱著的巧克力、到口味大小不一的巧克力禮盒都能在一般商場裡找到，約 $5~$30。廚藝不錯的各位，也可以自製巧克力味的點心送給心上人；西點的材料都花不了多少錢（一般不超過 $10），但

完美的一天

這心意卻是令人非常感動的啊！這些點心的食譜在書店和圖書館都有很多。

除了巧克力外，玫瑰花到了這個節日可也是高檔貨。其他的花也有人送，不過在情人節送玫瑰總是最傳統的。現在不送鮮花，送手工藝花也不錯，優點是可以放很久也不變。精品店裡有各式手工藝花的材料和成品，連「巧克力花」也有；材料約 $5 可做半打花，成品單枝約 $2 。在大型花藝店裡，新鮮玫瑰一枝、半打、一打的價錢各約 $10 、 $50 、 $60~$80；到三打就將近$200了。真要買到九百九十九朵的話，對區區大學生的荷包可能太傷了一點……倘若有適當環境，不如自己種一棵玫瑰在院子裡，這樣要送幾朵都可以……

正所謂鮮花誠可「貴」，禮物「價更高」，若為錢包故，兩者皆可……呃，這句話說完就傷感情了，在此省略最後一個字。總而言之，送得貴不如送得對，重要的是心意不是花出的錢。相信能體諒自己經濟狀況的她才是一個好情人吧！

現在，設計好了行程、預約好了餐館、服裝和配件上了身、禮物帶好外加卡片寫好、再出門買下事先訂好的巧克力和花，就可以去和 honey 見面，準備渡過一個美好的情人節囉！

西門菲沙的快樂情人節

今年的情人節是在星期四，像平常的日子，有很多學生都要上學。學生還要面對一大堆的功課。畢竟，這是一年一次的西方情人節，對於每一對情人來說都應該不容忽視。

在這一天，學生們怎樣可以在清早至午飯時候給情人一些驚喜。就讓我為你們介紹一些情人節小貼士。雖然學校一向給人的形象都是非常嚴肅，但其實不是這樣的， 只要你肯花一些時候去悉心預備。大學裏，有很多地方都可以營造出浪漫的氣氛。

早上，如果雙方都是一起駕車上學，他們可以早一些出門去有早餐供應的餐廳，一起慢慢享用一份情人節早餐。若然沒有時間，可以外賣，男朋友一邊駕車，一邊由女友餵食。在車上緊記播出一些雙方都喜歡的歌，尤其是那些雙方一聽到旋律就會想起對方。其實西門菲沙大學裏，也有數間不同的快餐店，但是就沒有那麼浪漫。不過只要是和喜歡的人一起，什麼都覺得美味和滿意了。我覺得在眾多的早餐中， “Pancake” 是最能增進雙方感情的早餐。因為有很少女孩子可以一人獨享三片 Pancake 以上，他們都需要多一位朋友一同共享。那麼一對甜蜜的情侶， 可以一同將Pancake切成小片，互相餵給對方吃。

有很多學生情人都會在學校共渡清早和下午，因此雙方也要給對方一些驚喜，令感情指數得以提升。首先，他們應該清楚雙方的時間表：例如那個時候將會在那間課室上課， 那個時候沒有課堂等。總之要令所有驚喜節目和時間準備都在你的掌握之內。然後，你就可以在女方下課時，突然走出來送上一束玫瑰花。如果時間許可，每一堂送上一枝花，也可付上一張小小的心意咭，內裏寫著感性的說話或動人詩句。有許多女孩子都是口不對心的，其實她們也希望得到對方的重視。畢竟多數女孩子都較喜歡心思細密的男孩。禮物最好是體積小，包裝美觀而簡單，可以放在書包裏。女孩子可以自製一些小禮物。頸巾就是其中最好的，因為加拿大的冬天較為寒冷，而且 SFU 的位置正處於山上，有時會下起雪來。若然有一條由女友編織而成的頸巾戴在頸上，是多麼的溫暖啊！

當雙方有時間一起共進午餐，男方可以找定一個地方，預備好食物。如果，你覺得 Cafeteria 沒有氣氛，可以去 Business/Economics 那邊的 Eating Area 。那裏可以眺望山上的風景，或者 Maggie Benston 外邊的桌椅，又或者去一些較僻靜的Faculty像 Chemistry、 Physics、Kinesology、 Engineering 和 Sociology。因為，那些地方人流不多，情人可以獨佔整個休息室，那裏的地方又清靜，又有微波爐，而且桌子和椅子都非常新。如果想望遠景，可以去 AQ 的五和六樓，因為每一個電梯位都有地方進食。那裏的風景可以媲美 Burnaby Mountain。如果女方為男朋友準備一份既豐富又美味的午餐，就算是平平無奇的食物，對方也可以食到津津有味。在空餘時，雙方可以摺心或者戒指送給對方，又或者到 AQ 的 Art Gallary。平時我們只會經過，但從不刻意進去參觀。其實，看圖畫可以測試出你和你的伴侶是否心靈相通，因為裏面的畫多數是抽象畫。

如果雙方都同樣有兩至三個小時休息，你們可以前往 Burnaby Mountain 的餐廳或 SFU 的 Diamond Restaurant ，又或者到其他高貴林，本拿比的食店享受午餐。只要駕車到 North Road，那裏一定有一家食店合你和她的心意，平均每間餐廳的午餐約十元左右。你們還可以逛逛 Lougheed Mall ，只需要五分鐘車程或者十五分鐘的 SFU — Lougheed 巴士車程。那裏有很多不同類型的商店供情侶逛逛。

如果你和情人都是出外吃午餐，男方可以將一大束鮮花放

完美的一天

在車尾箱。然後假意叫女友到車尾箱拿點東西，一定可以令她驚喜萬分。在此一提，記得在花上灑點水，讓花保持鮮色。當她收到花的一刹，立即拿出預先準備的相機，即時拍下她的反應。午飯後，在學校前往電腦室，預先發出電子賀咭給對方，然後叫她檢查電子郵箱。

在學校渡過情人節並不是如想像中要大灑金錢。最重要是令對方知道她對你的重要性。每一段感情都是得來不易，需要天時，地利，人和的配合。剛剛開始的情侶，大可藉此日子互相加深認識。若然是開始了一段時間，就讓這日子令你和情侶過得更甜蜜。用些微金錢加上你對情人的心意就可以給伴侶一個快樂的情人節，何樂而不爲呢？

談談情，吃吃飯

咕嚕嚕嚕……

經過了一個下午之後，我相信大家的肚子都鼓聲作響了，在趕往下一場電影午夜場或是卡拉 OK 之前，先花費兩個小時的時間去塡飽肚子吧！

在整個大溫哥華市裡有不少食肆，中式、日式、西式或是各種地道的民族美食都應有盡有。在這個甜蜜美麗的情人節夜晚，金錢上的龐大消費是少不了的，既然鮮花和禮物都已經花了不少錢，晚餐也就豐盛一點，不要做一個小氣市儈的男子漢！記著，一頓帝王級的晚餐絕對可以給你的愛侶留下一個美滿難忘的回憶。那麼，一間提供高級膳食的餐廳須要具備那些條件呢？第一，環境幽雅，氣氛浪漫。第二，侍應生的服務態度要友善良好，親切待人。最後一樣當然是美味的食物吧，這就要看看大廚的技術了！

有很多人認爲只有酒店裡的餐廳才有這種帝王級的服務和膳食，而因此拿起電話薄查詢各大五星級酒店如 Pan Pacific Hotel 、 Waterfront Hotel 和 Four Season Hotel 等等的電話。接通電話後，查詢幾句，我們青少年通常都會有共同的反應，並失望的放下電話。爲甚麼呢？只有兩個可能性。一個就是餐廳的預約已經滿座了。第二個原因就是菜單的價錢對一個沒有 Full Time 工作的學生來說實在太貴了！這些酒店餐廳的特別菜單通常都分爲頭盤、主菜和甜品三部份，而且食物份量並不大，但是每位客人卻要消費 $70~$100 ，普通的打工學生可真的捨不得去吃。那怎麼辦呢？在這重要的日子裡沒理由去港式的西餐廳吃些便宜又魚目混珠的西餐敷衍了事吧！大家不用愁眉苦臉，因爲現在我這位美食家（自稱的）有另一特式好介紹—— La Terrazza 。

La Terrazza 是一間意大利式的餐廳，位於 Vancouver Downtown 的 Cambie Street ，附近高級住所林立，而且往前方走不多遠還有一個無敵大海景，在夜裡景色可謂十分之迷人呢！這一間餐廳我光顧過幾次，每一次步進門口，服務生都會禮貌地幫客人把黑漆漆的玻璃門打開。進入後，一個小型的酒吧便會映入眼廉，長長的桐木吧檯，一張張黑色的真皮沙發，就像是酒店的擺設一樣，高貴脫俗。緊接著，抹著酒杯或是調校著雞尾酒的酒保會禮貌的向客人點頭稱呼，笑容親切的小姐會向客人詢問預約了座位沒有，然後帶領眾人去他們的座位。如果各位有穿外套，服務生會幫客人把外套脫下，掛上指定號碼的衣架，要取回外套的話，只要把號碼牌給服務生就行了。就座後，還顧四周，你便會發覺這所餐廳的情調非常高雅，每一幅牆壁都掛著歐洲色彩的畫，而且到處都有栩栩如生的石雕裝飾品，還有歐洲古堡式的蠟燭燈臺，而天花板更雕塑了一個

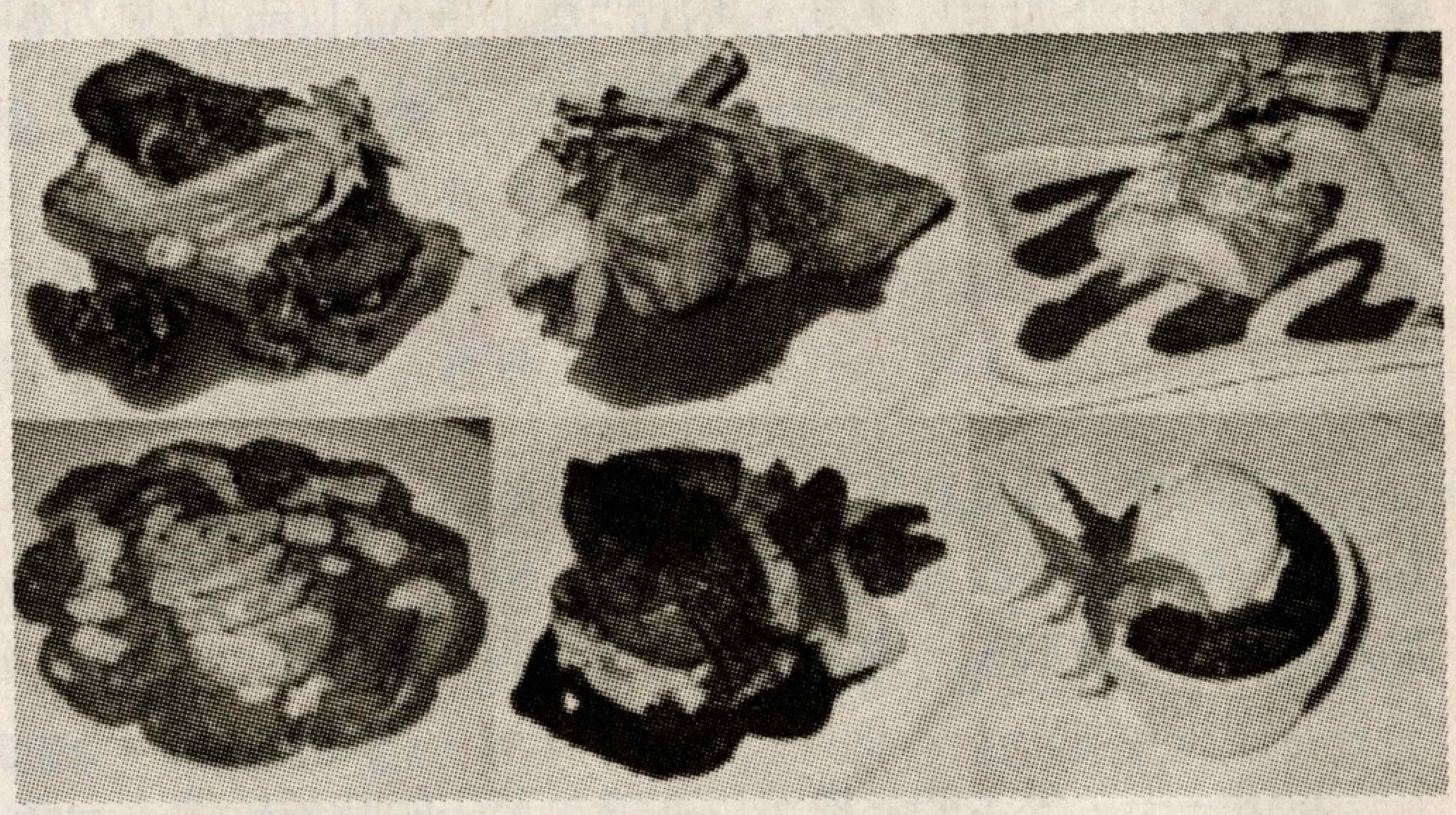

Top (from left to right): Foie Cras, Rack of Lamb, Cheese Cake
Bottom (from left to right): Beef Carpaccio, Tuna Loin, Chocolate Lava Cake

黃金的太陽，使客人仿佛到了中世紀時代的歐洲裡充滿著神秘的古堡洞穴一樣。在淡淡的燭光底下，客人更會感到一陣似幻疑真的感覺。這個當然，因爲戀愛就像一場永不完結的美夢，亦虛亦真，每一個人都沉醉當中。在這浪漫的中世紀歐洲，彼此當然會更有感覺，而更能投入扮演著王子和公主的角色，編造一個屬於自己的美麗傳說。

一般人可能會認爲意大利餐館只會提供披薩和意大利粉這些食物，而從而聯想到大量的番茄醬和芝士的味道。但這是一個錯誤的想法，那些只不過是意大利菜的一小部份而已。打開菜單，你可能不懂得那些意式菜名，這不要緊，侍應生會詳盡的爲客人逐一解釋。附帶一提，這裡有一千多款不同品牌和款

DIAMOND RESTAURANT

Diamond Uiversity Centre @ Simon Fraser University

Valentine's Buffet Lunch for two

February 14, 2002 (Thursday) 11:00am-1:30pm
$30.00 per couple
(Tax and service charge NOT included)

For reservation
please call 604-291-4794

Limited Seatings available
Thank you for Visiting

鑽石餐廳 @ SFU

二月十四日（星期四）
11:00am-1:30pm
特別推出情人節二人自助午餐
$30.00 兩位

座位有限
訂座請電 604-2914794

多謝光臨

Henderson Place Chinese New Year Market

Year Of The Horse Celebration

COQUITLAM. B.C.

Friday, February 8, 2002	6:00 p.m. - 12 Midnight
Saturday, February 9, 2002	2:00 p.m. - 12 Midnight
Sunday, February 10, 2002	2:00 p.m. - 12 Midnight
	Lion Dance starts at 12:00 noon
Monday, February 11, 2002	6:00 p.m. - 12 Midnight

Over 80 Booths: Flour doll demonstration, seasonal flowers, rice engraving, games, gifts, festive items, etc.

Performances: Year of the Horse fortune telling, variety of multicultural dances, Chinese Opera, Kung Fu demonstration, Elvis Presley impersonation, String Ensemble and many more!

Henderson Place Karaoke Contest: Feb 8th & Feb 11th at 9:00 p.m.

Sponsors:

Mercedes Benz Grand Prize Draw

February 10th at 3:00 p.m.

Sponsor

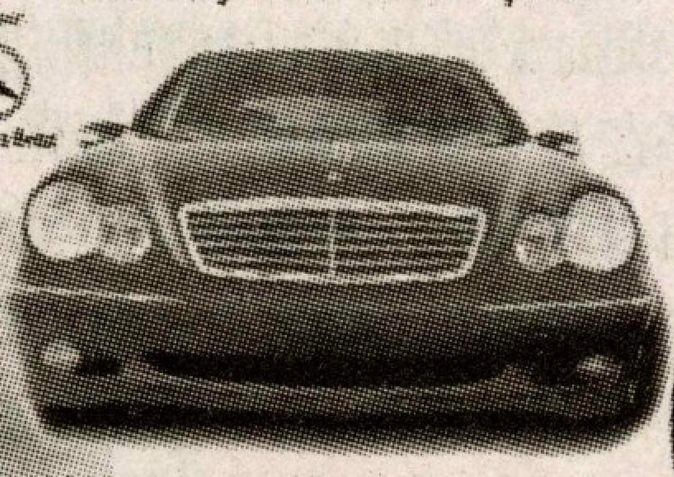

2002 Mercedes-Benz C240 Elegance

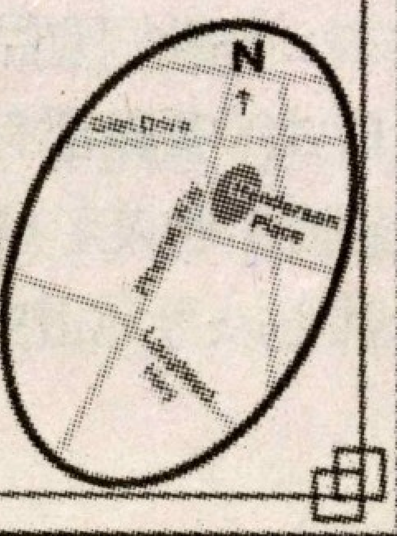

Henderson Civic Centre Ltd. 1163 Pinetree Way, Coquitlam Tel: (604) 552-6130

完美的一天

餐桌上的十誡

對所有熱戀中的情侶來說，情人節是一個神聖尊貴的大節日。因此，我們彼此在心儀的對象面前絕對要保持高貴大方的姿態，決不可做一些有失儀態和面子的事情。在整天的情人節節目當中，我認爲大眾人們在用餐時會經常不自覺的犯下小錯失，輕微的可能被對方戲弄幾句，但是嚴重的卻會吸引整間餐廳的詫異目光！

爲求在對方面前留下風度翩翩的貴公子或是君子好逑的窈窕淑女形象，就必須緊記以下的基本餐桌禮儀守則：

1. 就座時，男士們請先幫助女士把座椅拉出，輕輕的扶著她坐下，然後才坐在自己的位子。
2. 自己的杯子要放在自己的右邊，切勿亂放，以免旁邊座位的朋友拿錯杯子。
3. 進餐前，請先把正方形的餐巾對摺成三角形，將尖的那一頭對外放在膝蓋上。
4. 桌面上的刀叉是有次序的，放在上面的是湯匙，放在兩邊最外面的是頭盤用的餐具，而裡面的是主菜用的具，切記不要拿錯。
5. 享用餐湯時，不要發出奇怪的聲音，這是十分不禮貌的。另外，湯匙要向外撥，以免弄髒衣服。
6. 不論頭盤或是主菜，最好不要交換食物。假如真的需要，就向侍應生拿一隻小碟子，放在面前，小心的分配食物。
7. 假如進食途中要離開一下的話，請把餐巾摺好放在椅子上。請不要放在桌子上，侍應生會認爲你已經用餐完畢，並且把盤子拿走。
8. 用餐完畢後，請把餐具放上盤子裡，表示已經用餐完畢，侍應生可隨時把盤子拿走。
9. 在氣氛寧靜的環境裡，最好不要使用手提電話。如果那一天有緊急電話的話，就請把電話設爲震動模式。收聽電話的時候，請到電話間或餐廳門外講話，以免騷擾別人。
10. 最後一點，切勿大吵大鬧，喧嘩談笑，忍耐至晚餐完畢吧！

以上所列的是比較高級的西餐廳裡的餐桌禮儀基本中的基本，有數個要點在普通餐廳裡都可以避免。有些禮儀在中式和日式等餐廳都有少許不同，但基本是一樣的。但如果大家都已經是「老夫老妻」的情侶，而且不是在公眾場合裡吃飯的話，就可以避免這些客套的表面工夫，以真面目示人吧！

式的酒類，要點酒的話，侍應生會把店裡的“Bible”拿給客人慢慢細閱，對於喜歡喝酒的朋友來說這簡直就是一個寶庫。說回菜單吧，頭盤裡比較特色的有 Beef Carpaccio、 Foie Gras 和 Baked Portabello in Phylo。 Beef Carpaccio 是一碟薄薄的生牛肉片，配以芝士和香料，入口即化。如果要加一些口感，就配伴碟的餅乾吃，感覺簡直甘脆無比。 Foie Gras 是鵝肝，煮法是先把鵝肝煎熟，再放在一些葡萄麵包上，鵝肝的味道香醇，也是入口即化，而甜甜的麵包也因爲吸收了鵝的肝油而變得非常好吃。 Baked Portabello in Phylo 是把大磨菇包在薄皮當中，弄成春卷的形狀，然後把它炸成金黃色，其發出的香味非一般人所能抵擋，而味道也不須多說了。在主菜方面，有各式 Pasta 和扒類。 Pasta 種類不多，只有四款如 Angel Hair（即天使幼麵）和 Linguini（即寬條麵）等等，都是以番茄爲醬汁，配以海鮮和肉類的特色意粉。扒類方面， Beef Tenderloin 和 Rack of Lamb 都做得非常出色，筆者都是吃三成熟的。在普通的餐廳裡，說三成他們就給我五成，說五成就給我七成。這兒就不同了，火候控制得十分好，肉的內裡是漂亮的鮮紅色，味道十分鮮美。配菜方面，可能會有點苦澀，但是也很特別。海鮮方面，特別推薦 Tuna Loin 。煮法方面，是把魚的外面迅速的煎一煎，使裡面保留半生熟的狀態，令顧客可以有著雙重享受，在品嚐魚扒香味之餘，亦能同時感受魚生的滋味。甜品方面，筆者最喜歡 Chocolate Lava Cake 和特式 Cheese Cake ，這兩個甜品簡直美味得難以形容。 Chocolate Lava Cake 是一個熱熱的蛋糕，再放上一個 Vanilla 雪糕。吃法是把雪糕刺進蛋糕之內，這個時候因爲蛋糕內的熱力和冷冰的雪糕會產生反應，從而令到蛋糕表面成爲熔岩狀態，崎嶇不平，因而取名。而這裡的特式 Cheese Cake 可謂非常有特色，因爲筆者從來沒有吃過脆皮的芝士蛋糕！這蛋糕有多好吃？你試一下就知道了。

地址：1088 Cambie Street, Vancouver
電話：(604) 899-4449
網址：http://www.laterrazza.ca

完美的一天

吃完一頓豐盛的晚飯後，該前往下一場節目了，不過先付款吧。各位可能會擔心價錢的問題，但是我保證這一餐不會太貴！（閣下點了餐酒的話就另作別論。）頭盤一般只是$10~$18，Pasta平均只是$15，扒類就$20~$30不等，甜品一律$7，算一算平均一位也只是$50，在這樣的場合來說，這實在是一個便宜的價錢！再加上這不是套餐，閣下可以節省頭盤和甜品那$20呢！離開時，別忘了留下15%的小費，拿外套時也最好付$2~$5的小費吧

飯後甜頭

溫馨安樂窩：家中的情人節

在家中吃完一頓情人節晚餐後，緊接著就是一連串的攻勢，以令你可以打動伊人芳心。

酒醉飯飽之後，當然要有適量的運動。如果此時將燈光調暗，播放柔和悅耳的情歌，就可以和著節拍跳一節慢舞。如果不懂跳舞，也可以選擇高歌一曲。最理想當然是選一首情人喜歡的歌曲，再填上動人心弦的歌詞，情深款款地向她唱出，一定可以令她感動不已。

在她最感動的時候，一份適當的情人節禮物可以令她對你的愛意大大提昇。 事先準備的情人節禮物要妥善包裝收藏，以免令她反感或喪失驚喜。送禮物時，要對她說一些甜言蜜語，配以含情含情脈脈的眼神，令場面更加浪漫。

女方於此時應該表現出驚喜的表情，含蓄地收下禮物。女方也可以回以情人節禮物給男方，或者擁抱親吻以表示謝意。

接下來便可以煮咖啡。在家中的溫馨氣氛下，喝一杯香濃的咖啡簡直無以尚之。在烘焙咖啡的時候，一些有趣的愛情心理測驗可以令大家渡過這段時間。

重溫過去的甜蜜回憶是令愛情歷久常新的好辦法，翻閱以前的照片，談談過去的片段可以勾起很多塵封了的往事，也可以加深彼此的感情。另一個餘興節目便是拼圖。將你和她的合照分割成一盒拼圖，然後和她一起拼出。泡好的咖啡散發著芬芳馥郁的香味，刺激著你和她的思維。將一塊一塊零零星星的拼圖逐塊逐塊地湊拼起來就像在一絲一點地累積著愛情的精華。

如果嫌拼圖太沉悶，可以選擇看電影。挑選電影也要謹慎從事。在情人節，挑選一部愛情片是蠻不錯的選擇，可是此類電影多數流於沉悶。所以還是選一部喜劇，大笑一場更愜意。但最值得推薦的還是恐怖片。多數女孩子在看恐怖片時都會被嚇得尖叫，花容失色。此時，若有一個強壯而有力的臂彎把她擁抱著，讓她倚靠著，一定令她充滿安全感。不過，在此一提，若然你是一個受不了驚嚇的男生，請先將影片反覆「觀賞」數次，以沖淡驚嚇情緒及適時提供你強而有力的雄壯臂彎。

鴛鴦蝴蝶派：海邊的情人節

一輪明月高掛，光華如水銀般瀉在沙灘上。一對小情侶相偎相依，對著浩瀚無垠的大海，傾聽著浪潮拍岸的聲音。此情此景是多麼的浪漫啊！試想你和她可以渡過一個如斯美好的情人節，是多麼難忘的經歷。

要達到如此完美的意境，首先一定要先預訂行程。溫哥華中景色優美的海灘首推English Bay。此地位於溫哥華西區，駕車可達。飯後載著她馳至此地，當不是難事。

到了海灘後，可於車尾箱預先放滿氫氣球，再假意叫她打開車尾箱。屆時，五顏六色的氣球直奔空中，情景壯觀而浪漫，一定令她驚歎不已。

在海灘上挑一片四野無人的沙地，再和她用蠟燭圍一個圓圈。在搖曳的燭光中，摟著她談心，氣氛無與倫比。

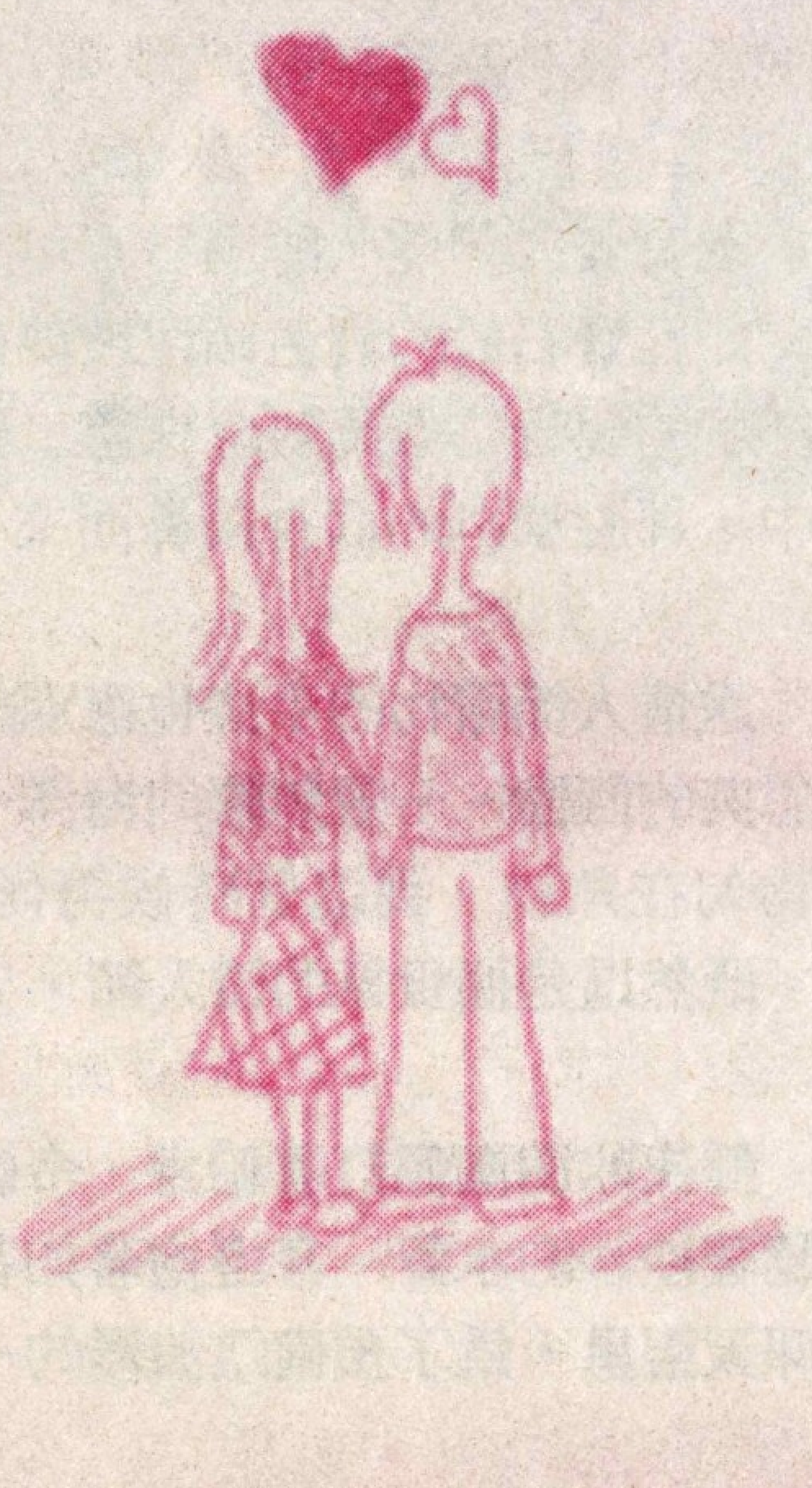

在沙灘上最常做的莫過於堆沙。將此普通的動作變成浪漫的舉動有助於令彼此的愛意昇華。用沙堆出一個堡壘或類似屋子的物體，再編出一個既浪漫又感人的故事。然後摟著她，觀看漫天星宿，編織著將來的夢想。

談興正酣時，可以拿出一支香檳。清澈的美酒

完美的一天

在玻璃杯中盪漾，醉人的酒香在空氣中瀰漫。透過晶瑩的酒色，襯著搖曳的燭光，看著她那醉得如蘋果般紅的臉蛋，深邃如夢的眼光，手握著她那不盈一握的纖腰，鼻端嗅著帶點海水味道的微風，感覺簡直無以尙之。在這種柔和的氣氛之下，送上一份情人節禮物能將整晚的氣氛推上最高潮。

對著茫茫大海，擲石頭是另一種人們常做的玩意兒，但原來其中蘊藏著無窮的學問。首先要挑選一塊平而薄的石頭，側著身子，扭著腰，將石子平平地擲出水面。如果成功的話，石頭會像草蜢一樣，在水面上蹦躍，留下一圈圈漣漪，跳出優美的舞步。

若然天公做美，下著微雨。在毛毛細雨下，撐著一把傘子，和她在沙灘上漫步。在潔白的幼細的沙上，留下彼此的足印，印證了彼此相愛的痕跡。或是抱起她，讓她感受到無比的幸福。

鐵達尼號再現：遊艇上的情人節

若然閣下生於大富之家，上述兩種方法未免寒酸。以下就爲閣下提議怎樣渡過一個高貴而華麗的情人節。

看過電影「鐵達尼號」的朋友，對戲中的情節想必悠然神往。財力充裕的話，可以考慮駕著私人遊艇出海。

一艘整潔華麗的遊艇只是序幕，良辰美景怎可缺少音樂伴奏？乾脆延聘幾個小提琴手上船，奏出動人的旋律，令平凡的夜晚添上幾分高雅。

既有美人相伴，醇酒自不可少。此時開一瓶陳年的法國紅酒。如紅寶石般的酒色傾注玻璃杯中，翻起重重酒浪。酒水倒進杯子的聲音彷似萬斛珍珠落玉盤，天籟般的仙樂飄揚於空氣之中。那股濃冽的酒香撲鼻而來，令人未飲先醉。

送情人節禮物的手法也應別出心裁，方能令雙方留下珍貴而甜美的回憶。一望無際的海洋一定要善加利用。首先預早將禮物勾在魚絲。到這個時候再佯裝垂釣，「釣」起禮物送給她。既然這是個貴氣的情人節， 禮物也不應太寒酸。

靜夜的海潮輕打著船身，令船輕輕地隨著潮浪搖盪著。耳邊聽著沙沙的水聲，身邊抱著如花美眷，坐在略微顛簸的甲板上仰天觀星。爲了預備這浪漫的一刻，閣下請先詳讀有關天文星宿的資料。那麼，對著閃爍的群星，閣下就可以一展所長，說出各星宿的所在及引領她觀賞，令她覺得閣下是一個學識淵博的人。

在此景色下，和她談談你的夢想和憧憬的將來會令她認爲你是個穩重而值得信賴的伴侶。反正所說的話未必一定會實現，誇大一點也沒關係。但一定要你憧憬的未來具體地說給她知道，令她覺得美好的將來彷彿就在眼前。

如果要製造一點驚喜的話，你可以借去洗手間爲名，暫時離開她身邊。此時，多數女孩都會在甲板走走，憑欄遠眺，欣賞岸邊的境色。趁她不注意的時候，悄悄從後貼近她，一手抄著她的蛇腰。在她驚愕的一刹那，將嘴印上她的紅唇。

爲這完美的一晚劃上休止符，最好的莫過於一句發自內心的「我愛你」了。情深款款的眼神與強壯的臂彎一定可以令她心神俱醉。

大功告成了！

恭喜大家終於進入這個「完美的一天」最後階段，但仍不可以掉以輕心。

爲女仕開車門是應有的禮貌，開車門是男仕表現細心溫柔的時候，男仕們絕不可放棄機會。開車的速度保持適中，別要讓她覺得你急著送她回家。在車中盡量播放一些柔和的情歌。此時大家都已累了，若播放快歌，不但會破壞氣氛，還會令這「完美的一天」蒙上污點。下車時也是一樣，要爲女仕開車門。

把她送進家門前，別忘了問她是否玩得高興，可以的話便趁機約她下個週末再約會。這樣便知道你今天的表現如何。若她高興地答應你，即表示她很滿意今天的約會。反之，若她不答應你，或說到時再說吧，相信你有需要回家好好反省一下。

送了她進門後，並不代表「完美的一天」已經完結。要是她剛才已答應了你的約會要求，你大可打個電話給她，跟她談談心底話。要是她沒有答應，你最好別要再打擾她，這樣做只會令她反感。若果不歡而散，或者敗興而歸，雙方都應來一個「賽後檢討」。想想自己做錯了甚麼，下次就不要再犯了。

Give an
"I Love You" Bear
this Valentine's Day!
RUSS
9 inches tall
Yours for a $5.00 charity donation plus $75.00 in Lougheed Mall receipts, dated February 2nd - 14th.
100% proceeds to the Burnaby Fire Fighters Charitable Society.
Receipts are redeemable at the Customer Service Centre located on the lower level of the mall.
Lougheed MALL
www.lougheedmall.com

情人節分類小廣告

DEANNA:

超愛你

Sor Hon
Feb 14, 2002

To: 咸蛋

10140173, 175 133317 401112 738125! 1113′113 133317 706374312 4012 401112 738125! 1 10113 11 7。7011 8123 743 177057 19123510115 741176 70 1773。1 111111 71238711123 7011 4012 743 12357 04 1777 1143。

11111 7011 177812127 1773?

I ♡ Mickey......

蛋蛋

Feb 14, 02

包包 & 小JoyJoy:

Happy Valentine′sDay!

Hope包and外星人百年好合 and 小JoyJoy同我友誼永固!

eLing
Feb 14, 02

I.I,

每當我想打電話給你的時候，我都對自己說：「為你好，就不應騷擾你，要尊重你的決定！」最初兩天的確很辛苦，但慢慢已習慣了，或許我對自己說的話真的有效。還記得一句俗語：「是你的始終都是你的。」或者有一天當你靜下來時，會突然想起我。無論如何，我也會祝福你，這樣做不是因為大方，而是因為我不想再看到你哭，亦不想給你壓力。但如果有一天，你不快樂，被人欺負，又或者很累的時候，我的肩膀永遠都在等你。答應我，好嗎？要好好地活下去，不要再發脾氣，渡過一個甜蜜的情人節，然後打電話給我，告訴我你怎樣渡過。
這就是對我最好的補償。
如果可以，請把你的一切告訴我，跟我分享。
我也想有甜蜜的感覺，好嗎？

正學習安靜的我
BB

令人心醉、心碎的名言...

問世間，情為何物，直教生死相許?
天南地北雙飛客，老翅幾回寒暑。
歡樂趣、離別苦，是中更有痴兒女。
君應有語:Of course you do!
是時候表白啦~
渺萬里層雲，千山暮雪，
隻影向誰去?
就去SFU TA讓我們幫你想想浪漫點子吧~

SFU TA

浪漫主義

Valentine′s Week
February 4-15
把你的另一半甜到心裡

情人節分類小廣告

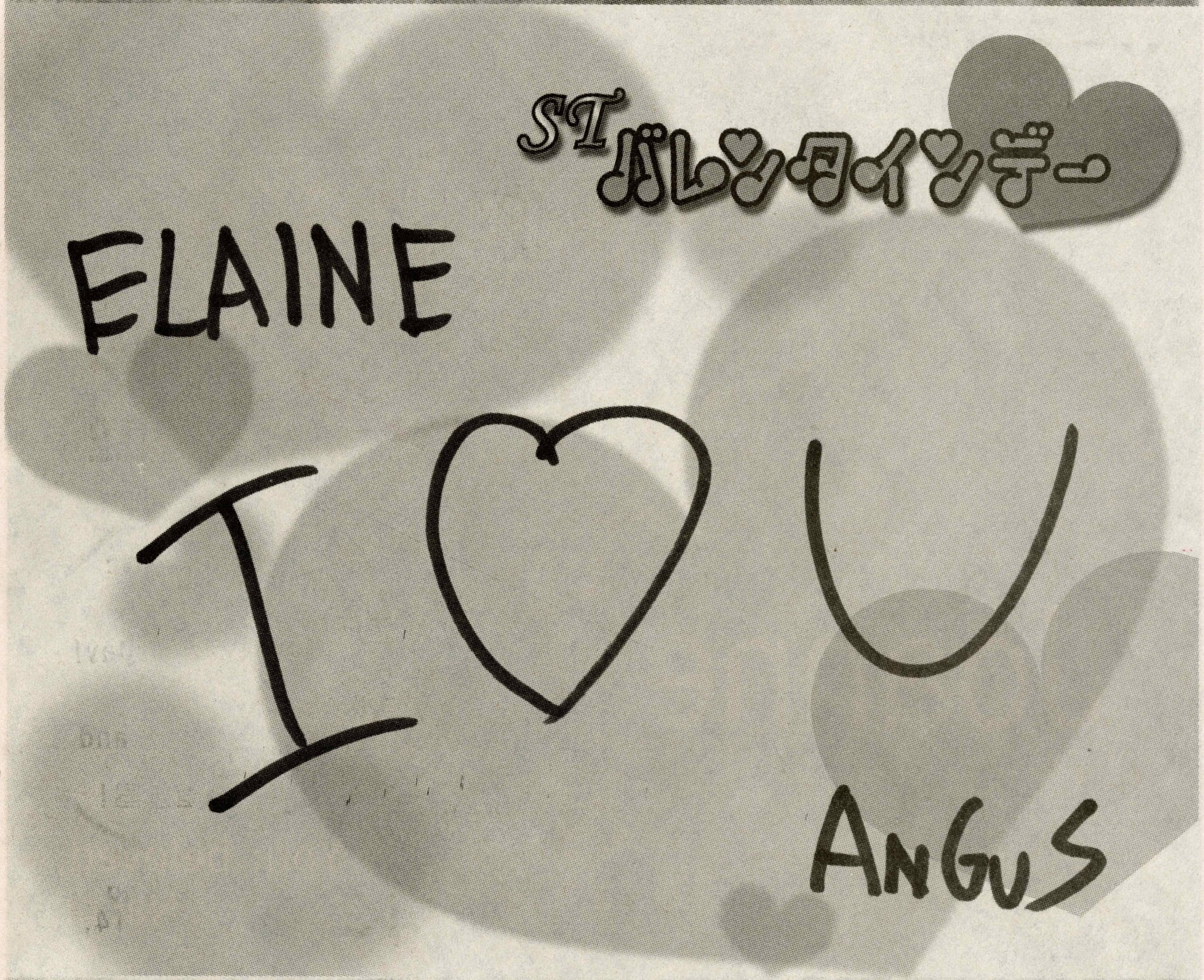

Fish Fish,

I Love You

Lion Fish

VL:

等了十二載，
夢想終成真，

歡笑與歌聲，
常在我心中。

陽光的路上，
雨季不再來，

風的季節中，
莫失莫忘你。

J&J

華賢社、聚英賢
群策群力尚德智

服務會員著意先
先河創開又七年

未言倦、責在肩
賢花一支秀六載

興會薪火代代傳
披荊斬棘勇向前

揚人善、拔才高
勵我志向勤攻卷

激動潛龍臥虎甦
他朝定當佔先鼇

CSU、活動多：
DANCE NIGHT笙歌不夜天
勁舞狂歡鬧不完
老人探訪表孝心
同窗餐聚慶團圓

結同心　遂良願
玉纖織花情意牽
"送你一塊巧克力"
好 BAR 絕世說不完

總之：熱熱鬧鬧
開開心心
同心合力興華賢....

CSU 華賢社

情人節分類小廣告

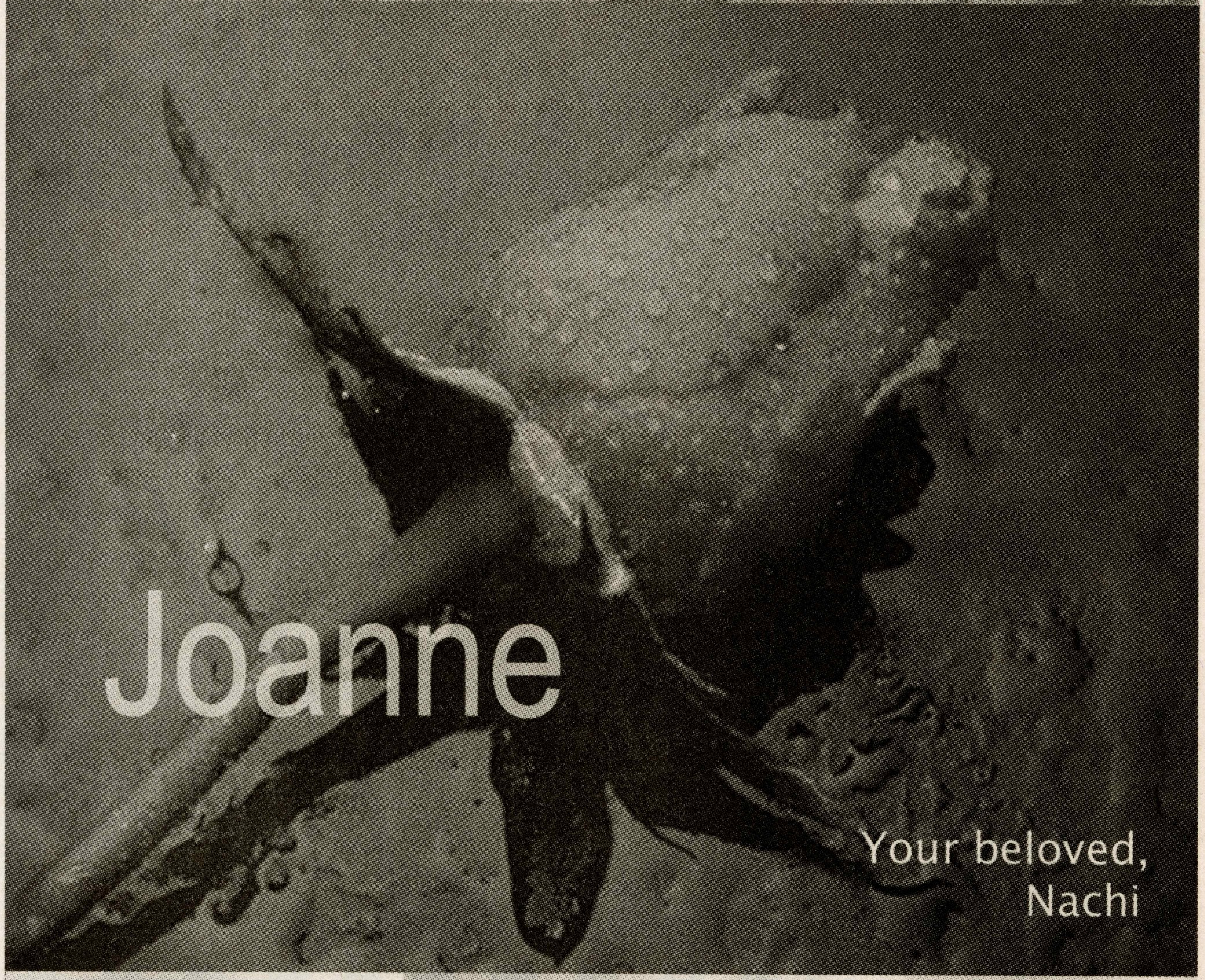

CASA 萃騰社

祝大家有個

甜甜蜜蜜，開開心心

的情人節！

情人節快樂！

CASA 萃騰社

.Y

班長：

Happy Birthday to you!
Happy Birthday to you!
You smell like a monkey
and u look like one too.
生日快樂，文井！！

@}----}------ 丁一

文井：

Yo！生日想要乜呢？？嘻！
唔使話我聽，講o左就唔靈！
祝你一年靚仔過一年啦。

阿蚊

文井：

恭喜發財，萬事勝意，
龍馬精神，一本萬利，
生日開心到飛起！！

映螢

Herman：

Herman! You've done a great job.
You have lots of fun and humor,
thanks for your patients.
Happy Birthday!

Agnes

文～井(班長)：

生日啦，生性D啦，多D關照我啦.
恭祝你一年醒過一年，
後浪同仁醒你一句"生日快樂"！
恭喜恭喜

利琪

Number man：

陪伴你天天一起，
共醉生日空氣裡！
生日快樂，快高長大！

言

文井：

Happy Birthday！！
又老一年，好快變老餅啦！
(其實你今年幾大？)
Anyways...多謝你一直 Babysit 我
不過以後請繼續喇！！ :)

谷奇林

文井先生請留意：

我代 AM1470 o既同胞向你說聲
"又老一歲喇！！"

阿希

文井：

你知唔知31536000係乜？
就係31536000秒，
你唔覺意又過左31536000秒，
大一歲喇， 生日快樂！！

Dude

文井：

恭喜你，恭喜你，添丁又發財，
紅雞蛋，豬腳薑，
八斤甜醋份外香！！HaHa！！
Happy B-Day.

紫陽

Herman：

祝你生日快樂，
情人節快樂，
龍馬精神，
多謝一直照顧，我好感激你！

阿愷

文井：

你唔係萬能，
不過冇o左你就萬萬不能.
請你不要別離，跟我拉近距離，
請......跟我遠飛。我愛你

細

Herman：

年年有今日日開心想事成功男士o既典
(飯)後甜頭o既全線大飲茶

Pinky

文井：

生日快樂！
文井會多D蚊！！

李碧琪

Keith Tony Daniel Grace
Raymond C Raymond L 周豬

文兄：

一句到尾
I Love You

三弟

世界通強勢推出

致電中國半價優惠

所有客戶必須重新登記 "中國半價專線計劃"
即可在2002年1月1日起獲半價優惠（優惠後可低至3¢半）
半價優惠適用於零晨一時至六時，及早上十時至下午三時
優惠期有限，請立即致電
604-432-1888 或
網上登記 www.forneed.com

致電港台美加
0收費

額外
送
長途通話時間

新客戶即送100元中國聯通電話卡

世界通ADSL寬頻
0收費

凡致電港、台、美加，ADSL寬頻一律零收費
由12月1日起三個月內新舊客戶致電全球每超過50次或以上，即送額外50分鐘免費長途電話，100次送100分鐘......
即日起成為世界通長途電話新客戶，即獲贈100元人民幣面額之馬年中國聯通電話卡，全加限送一萬張，總值一百萬元

*以上計劃備有附加條件，舊有客戶必須重新登記

24小時登記熱線：604-432-1888

世界通集團